有一说一

详略得当 成就美文

□李兰芳

上周五，我主持了文友群的例行评稿，感受颇深，用一句话来概括就是：详略得当，成就美文。

一篇是张占文的《无处可送的康乃馨》，文章标题新颖，吸引读者目光，对母亲感人事迹的叙述令人动容。评稿中文友指出：文中事例过多过杂，分散了主题，建议将笔墨集中，对最能表现母亲品格的一件事进行详述，文章会更立体、更感人。

另一篇是单国航的《李哥》。主人公李哥经历过物资匮乏的苦日子，通过努力过上了好日子，却身体欠佳，众人疏离，历经磨难又找回自己，赢得了大家的信任。作者描绘了李哥人生三个不同的阶段，鲜明的时代印记让读者回味无穷。不足之处是前面铺垫过多，入题太慢，建议将第一段删除。

罗丹初创巴尔扎克雕塑时，雕刻了非常逼真的双手，后来认为其过于吸引眼球，会妨碍人们对巴尔扎克精神和气质的欣赏，于是砍掉其精美的手臂。写文章也是如此，只有内容详略得当，才能塑造出逼真的人物形象，更好地表达主题思想。

流光碎影

无处可送的康乃馨

□张占文

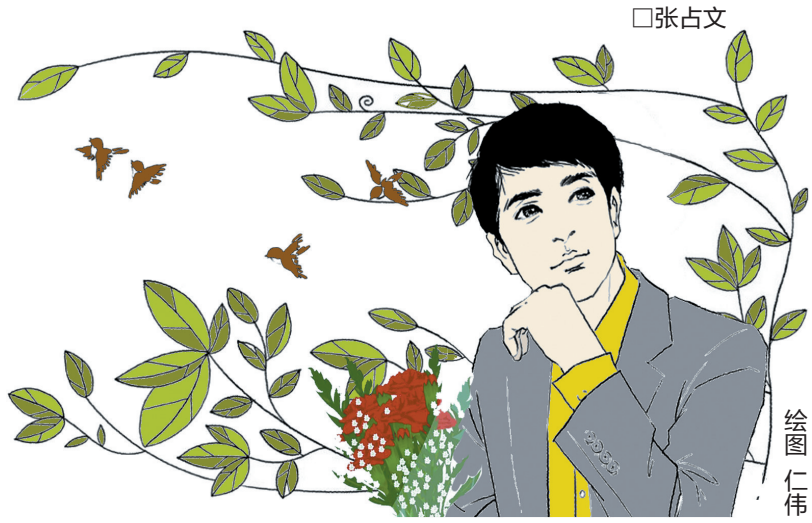

绘图 仁伟

每年母亲节，看到同事们给母亲买这送那，暗自流泪的我捧着为母亲准备的康乃馨不知该送往哪里。

母亲去世11个年头了，可她的音容笑貌依然如在眼前。

由于父亲常年在外地工作，照顾家人的重担便落在母亲身上，才30岁的她不得不辞去工作，在家里照顾年幼的我们，伺候病重的奶奶。在我上大学的第一学期，小哥出了严重工伤，母亲怕耽误我学习，不让家里人告诉我。我放寒假回来，看到插着食管、氧气管、尿管的小哥，哭得眼都肿了，埋怨家人不告诉我。满脸疲惫的母亲，除了掉泪，一言不发。母亲日夜守在医院，喂流食，翻身，陪小哥说话。小哥躺了近两年，母亲的身体也累垮了，患了严重的眼疾。

母亲对我们很严厉。记得小时候，爸爸从外地带回来一些白糖，我偷吃了，有糖粒儿沾在嘴边，被母亲看见了。她用笤帚狠狠地打了我一顿，说："想吃糖告诉我，不能偷着吃，再说那糖是给你奶奶冲水喝的。"

母亲手很巧，我们小时候的衣服和鞋都是她熬夜做的。去世前一年，她还戴着老花镜做了很多鞋垫，一人一沓，一沓10双。做针线费眼睛，耗体力，我们劝她不要做了，她说闲下来就难受。母亲走后，我一直舍不得用这些鞋垫，想她时就拿出来看看，抚摸着上面密实的针脚，潸然泪下。

母亲通情达理，心地善良。她端屎倒尿地伺候瘫痪在床近10年的奶奶，从牙缝里挤钱，帮二叔、小叔、姑姑成家。父亲工资不算低，等全家有了着落，她连一件像样的衣服都没有，父亲不忍，给她买了件卡其布上衣。姑姑说了句"真好看"，她硬是把衣服给姑姑了。母亲晚年时，家里状况已大有改观，本该享清福的她，却积劳成疾，最终撒手人寰。

每到母亲节，我都不由自主地捧一束康乃馨，但不知该送往哪里，泪如雨下也表达不尽对母亲深深的依恋和思念之情。

凡人小记

李哥

□单国航

李哥因肥胖引发"三高"，住进了医院，医生说要抽脂，否则有生命危险。李哥的家属听到这个消息后，心里很难受。

李哥曾经很能吃苦，那时他瘦削的身板干起体力活来，真是没有不精通的。那会儿日子过得虽苦，但他与周围的人相处得和和睦睦。

头脑活络的李哥率先外销村里产的各种水果，腰包鼓了，很快李哥就胖起来了。李哥经常出入大小饭馆，出门以车代步，每次他坐车的时候，车子都要经过剧烈的摇晃，才颤抖着上路。时间长了，他和大家的关系也疏远了，见面了绕着走，看见他的人都悄悄地议论："李大胖子来了，看他都胖成啥样了？"

肥胖的李哥被推进了手术室，经过3个小时，手术很成功，但李哥仍然被送进重症监护室，观察一段时间才脱离了生命危险。随后，李哥便开始了静养。那段时间，在医院的小路上，经常能看见背着手走路的李哥，他时而坐在长椅上沉思，时而与病友搭讪，时而对着花草不语……

李哥出院以后，养成了东转转、西逛逛的习惯。两个村民正在为宅基地的事吵得不可开交，正好李哥路过，两个人就让李哥评评理。李哥说："谁的宅基地靠土路边上，谁就让一点儿。"两个人一琢磨有道理。从此，村民有什么事总爱找李哥唠唠。村里换届选举，众望所归，李哥被选为村委会主任。

李哥现在身体倍儿棒。他感慨："少年时，我赶上了苦日子，吃了不少苦。青年时，我走过一段弯路，只管自己致富、享受。现在，我能为大家办点儿事，感觉很值。"

啼笑皆非

买教训

□卫兰英

早上六点，老伴儿打开手机哎呀了一声。我慌忙问："咋了？"老伴儿说："短信提醒欠费，无法拨打电话。"我说："闺女不是刚给你的手机充过话费吗？"

带着疑惑，我们来到移动营业厅查询话费余额，显示欠费160.39元。我俩一看惊呆了！老伴儿说："前天刚充了50元，余额是139.80元。这两天，我只打了两个电话，咋会欠费呢？"营业员说："话费是通讯设备自动计算的。如果你们有疑问，出个话费清单，看看问题到底出在哪里。"

话费清单打出来了，我俩目瞪口呆。其中一笔通话记录显示："主叫地洛阳，被叫地长垣，通话时长600分钟。"老伴儿惊讶地说："这个电话只说了几句话，最多半分钟，咋会有600分钟呢？"

营业员问老伴儿："是不是你打完电话没挂断？"老伴儿想了想，说："有可能，我打电话，有时会不挂断，但从来没有出现过这种情况。"当晚，老伴儿打完电话就休息了，接听电话的是老家的妹妹，她年近古稀，估计也没有接完电话就挂断的习惯。

营业员耐心地说："你的手机是智能手机，用的是神州行，实行的是双向收费，又是长途。损失了300元钱，我们觉得不合理，但也没有办法。"我看着老伴儿不敢埋怨，也没有劝解。

"自己错了，就该承担责任，谁也不怨，只当花300元买个教训吧。"老伴儿既心疼又无奈地说，"通讯设备要能人性化计费，及时提醒，该多好啊！"

以文会友 YI WEN HUI YOU
QQ群：47148867

■网站投稿：
http//www.lyd.com.cn/
请注明《百姓写手》收
电话：65233688
■喜欢文学的朋友，欢迎加入晚报"以文会友"QQ群：47148867，与志同道合的朋友交流，你会进步更快，并找到家的感觉。

一幅字画

□夏艳玲

"大家好啊，我来领乘车证。"我们刚上班，随着一声爽朗的问候，一位精神矍铄的老人推门而入。我们不约而同地说："车师傅早啊！"

车师傅是我们社区的"名人"，今年五月刚过完80岁大寿，耳不聋，眼不花，满头银发，脸上刻满岁月的痕迹。他三十年如一日每天坚持晨练两小时，带头组建了一支太极拳队，经常参加各种公益演出，还练得一手好书法，每年义务为大家写春联和书法作品。他常乐呵呵地对我们说："我要再活它几十年。"

今年暑假，车师傅自告奋勇要在社区义务教孩子们学习书法，我负责联系家长组织孩子，我们成了"忘年交"，他总是亲切地称我"小夏"。有一天课后，我想请他给我写一幅字画。"写啥，小夏，你尽管说。"车师傅爽快地答应。"车师傅，就写我的网名'云淡风清'吧。""中，我写好就给你送来。"

等待的时光总是那么漫长。一周，半个月，两个多月过去了，平时上班偶尔会遇到的车师傅，仿佛一下子消失了，再也难见到他的身影。我有点儿纳闷儿："他不会是因为字没写给我，不好意思绕道走了吧！"一些认识他的人都说，很久没有碰到他了，"80岁的老人，难道独居的他出了什么事？"越想我心里越乱，决定去他家一探究竟。

敲门，没人！打电话，关机！不祥之感再一次笼罩着我。情急之下，我敲开车师傅的对门问。"车师傅去郑州他儿子那里两个多月了，听说他儿子家里出了点儿事。"对门阿姨的一番话，让我长长舒了口气："没事就好，虚惊一场。"

前天上午，久违的艳阳高照。"大家好啊！"熟悉的问候声再一次响起，我惊喜地看到车师傅手中拿着一卷东西推门而入……

鑫融基杯·我身边的诚信故事 征文
河南鑫融基金控股份有限公司协办 证券代码：832379